

POLÍTICA DE GESTÃO DE RISCO

Junho de 2016 - Atualizada em Março de 2026

1. INTRODUÇÃO E OBJETIVO	2
2. GOVERNANÇA	3
2.1. O COMITÊ DE RISCO	3
2.2. A ÁREA DE RISCO	4
3. GERENCIAMENTO DE RISCO	4
3.1. O SISTEMA DE RISCO	5
3.2. RISCO DE MERCADO	6
3.3. RISCO DE LIQUIDEZ	8
3.4. RISCO DE CRÉDITO/CONTRAPARTE	8
3.5. RISCO DE CONCENTRAÇÃO E OPERACIONAL	9
4. REVISÃO DA POLÍTICA	9

1. INTRODUÇÃO E OBJETIVO

A política de gestão de riscos (“**Política**”) tem como objetivo, nos termos da Resolução CVM nº 21 e do Código ANBIMA de Administração e Gestão de Recursos de Terceiros, descrever o controle, o gerenciamento, o monitoramento, a mensuração e o ajuste permanente dos riscos inerentes a cada um dos fundos geridos pela Gávea Investimentos Ltda. (“**Gávea**”), inclusive em situações de estresse.

Desde a sua fundação, há mais de duas décadas, a Gávea tem como um dos seus princípios uma gestão efetiva dos riscos associados às carteiras dos fundos sob sua gestão. Ao longo de toda a existência da empresa, as práticas estabelecidas e empregadas na gestão de risco se mostraram adequadas e eficazes para atender ao nível de risco de cada produto gerido pela Gávea.

A diligência com a gestão de risco tem papel fundamental nos resultados da empresa e contribui para a continuidade da Gávea na gestão de fundos. Neste quesito, as decisões de investimento são tomadas tendo em vista as diretrizes descritas nesta Política.

Os pilares da gestão de risco da Gávea, em ordem de relevância são: (i) sólida estrutura de governança com um Comitê de Risco responsável por todas as decisões relacionadas à gestão de risco e um conjunto de boas práticas; (ii) efetiva implementação das deliberações definidas pelo Comitê de Risco; (iii) constante monitoramento das políticas e práticas aplicáveis a cada produto; (iv) contínuo aperfeiçoamento da gestão de risco; e (v) atualização das técnicas e parâmetros à luz das informações mais recentes dos mercados de capitais.

Com base nos princípios mencionados acima, a Gávea busca identificar, mensurar e monitorar a exposição das carteiras aos diversos riscos inerentes aos fundos geridos. Adicionalmente, a Gávea observa quaisquer limites de risco ou concentração estabelecidos em regulamentos ou em outros documentos constitutivos dos fundos.

Não obstante o emprego pela Gávea dos procedimentos descritos nesta Política, dos documentos dos fundos de investimento sob gestão da Gávea deverá sempre constar disposição dando ciência aos investidores de que não há qualquer garantia contra eventuais perdas patrimoniais que possam ser incorridas pelos referidos fundos de investimento e carteiras administradas, de forma que a Gávea não poderá ser responsabilizada por eventuais prejuízos suportados pelos investidores.

2. GOVERNANÇA

A estrutura de risco da Gávea é constituída por um Comitê de Risco (“**Comitê**”), pela área de Risco (“**Área de Risco**”), a qual é composta por um diretor responsável pela gestão de risco (“**Diretor de Risco**”), pelo Gerente de Risco e por um time de analistas dedicados, além de um conjunto de ferramentas tecnológicas (“**Sistema de Risco**”).

2.1. O COMITÊ DE RISCO

O Comitê é um órgão de caráter propositivo e deliberativo sobre todos os temas relacionados ao gerenciamento dos riscos financeiros dos fundos e carteiras geridos pela Gávea. O Comitê é composto pelo Diretor Executivo e de Risco (Bernardo Carvalho), pelo Gerente de Risco (Carlos Monteiro), pelo Diretor Executivo (Amaury Bier), pelo Chairman (Arminio Fraga Neto) e CIO (Gabriel Srouf). A formação mínima do Comitê se dá com a participação de Bernardo Carvalho (Diretor de Risco), Amaury Bier (Presidente do Comitê) e de, pelo menos, um dos demais membros.

Algumas de suas principais funções são: zelar pela sólida estrutura de governança de risco, acompanhar o trabalho da Área de Risco na implementação e monitoramento das decisões do Comitê, discutir temas e técnicas novas que julgar relevantes e acompanhar as mudanças contínuas dos mercados.

O Comitê tem competência para estabelecer e revisar limites, assim como quaisquer parâmetros e métricas de risco que considerar necessários para a gestão de risco – sempre em observância às disposições dos regulamentos e demais documentos constitutivos dos fundos. Se houver extrapolação de limites ou situações não previstas, o Comitê deve ser convocado para tratar a questão.

O Comitê se reúne periodicamente para avaliar a condução da gestão de risco. A convocação das reuniões pode ser feita pelo Diretor de Risco ou por quaisquer outros membros. As reuniões são conduzidas pelo Diretor de Risco e as decisões tomadas devem ser registradas em ata, as quais devem ser mantidas em arquivo pelo período mínimo de 5 (cinco) anos.

2.2. A ÁREA DE RISCO

A Área de Risco é composta pelo Diretor de Risco – cuja indicação consta do contrato social da empresa, pelo Gerente de Risco e por um time de analistas, todos independentes do time de investimentos. Todos os membros da Área de Risco são criteriosamente selecionados e possuem qualificações profissionais e acadêmicas necessárias para as atividades desenvolvidas.

O Diretor de Risco observa o cumprimento desta Política e que as decisões relacionadas ao gerenciamento de risco da Gávea sejam tomadas de forma diligente e coerente com o nível de risco de cada produto gerido pela empresa. O Diretor de Risco se dedica constantemente para que os temas relevantes relacionados aos riscos das carteiras sejam discutidos em colegiado no Comitê. Além disso, ele coordena a disponibilização, ao longo do dia e no fechamento do mercado, os relatórios de exposição a risco das carteiras aos profissionais de investimentos e aos executivos da Gávea.

A Área de Risco é responsável pela implementação e monitoramento das decisões do Comitê. A referida área também é responsável pelo desenvolvimento e manutenção do Sistema de Risco. Para isso, faz uso de ferramentas computacionais de elevado poder de processamento e robusta estrutura para lidar com grande volume de dados de mercado. A área também desenvolve análises e estudos que, em muitos casos, fundamentam as discussões do Comitê.

ORGANOGRAMA DA ÁREA DE RISCO:

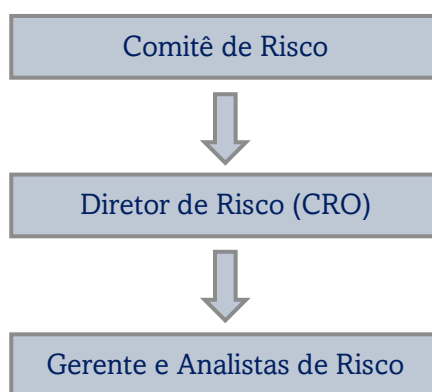

3. GERENCIAMENTO DE RISCO

Atualmente a Gávea atua nas seguintes linhas de negócio: segmento de *Hedge Funds* & Ações (fundos multimercado com estratégia macro e fundos de ações, constituídos sob condomínio

aberto) e o segmento de *Private Equity* (fundos com estratégias ilíquidas e ações, constituídos sob condomínio fechado).

Para o segmento de *Private Equity*, a análise de risco é principalmente desenvolvida por análise de sensibilidade, teste de estresse e aspectos qualitativos e ficam, em parte, a cargo do Comitê de Investimentos da área que conta com a participação do diretor de Risco da Gávea em suas respectivas reuniões. Neste sentido, a Gávea busca identificar e mensurar com diligência os fatores de risco listados no regulamento de cada produto.

Para o segmento de *Hedge Funds*, as exposições às diferentes naturezas de risco são monitoradas com ferramentas e métricas amplamente difundidas e utilizadas através de um sistema proprietário desenvolvido internamente, descrito com maiores detalhes no item 3.1.

Para o segmento de Ações, são utilizadas as ferramentas descritas no item 3.1., no entanto, sem parâmetro interno de limite de estresse definido.

Os modelos, medidas e processos utilizados na gestão de risco e descritos nesta Política não garantem limites de perdas máximas para os fundos geridos pela Gávea. Desta forma, perdas patrimoniais podem ser incorridas pelos fundos conforme descrito nos respectivos regulamentos e demais documentos constitutivos dos fundos.

As informações constantes neste material estão em consonância com os regulamentos dos fundos de investimento, porém não os substituem.

3.1. O SISTEMA DE RISCO

A Gávea possui um sistema proprietário, continuamente aprimorado desde o início de suas atividades em 2003, para monitoramento de risco dos ativos líquidos. O sistema dispõe de um detalhado conjunto de relatórios com diferentes níveis de informação e permissionamento, provendo, de forma simples e objetiva, informações atualizadas sobre os investimentos dos fundos.

Os relatórios ficam disponíveis para todos os executivos da Gávea e para os times de investimento, sendo atualizados em tempo real, com frequência menor que 2 minutos.

Para os ativos líquidos, o sistema integra a posição, exposição, resultado e risco, em diversos agrupamentos, no mesmo relatório. Além de alta performance e robustez na apresentação das informações, o sistema tem elevado grau de flexibilidade. Com isso, a inclusão ou

alteração de métricas de risco são facilmente acopladas às já existentes. Os relatórios de liquidez e de exposição a contrapartes são atualizados uma vez por dia.

Todos os resultados intermediários e finais ficam armazenados em bancos de dados. A maior parte dos cálculos é executada por um sistema desenvolvido no *Python* e a estrutura de relatórios é disponibilizada pela tecnologia *web*.

Diariamente, um resumo dos Relatórios de Risco é enviado aos integrantes das áreas de Risco, Compliance, Gestão, Operações e ao Comitê de Risco.

3.2. RISCO DE MERCADO

O risco de mercado caracteriza-se pelo risco de perdas devido a flutuações nos preços dos ativos.

Para as carteiras compostas por ativos líquidos, a principal métrica utilizada pela Gávea para medir o risco de mercado é o teste de estresse. O uso do teste de estresse na gestão de risco tem como objetivo estimar as perdas potenciais em cenários severos que impactem as carteiras.

No Sistema de Risco há parâmetros que caracterizam diversos cenários plausíveis que buscam simular situações adversas do mercado. As carteiras são simuladas em todos os cenários plausíveis e o resultado do teste de estresse é dado pela perda estimada máxima dentre eles.

Os cenários são discutidos e aprovados pelo Comitê. Eles são construídos de acordo com três metodologias que formam classes complementares de cenários: os cenários prospectivos macroeconômicos, os cenários da simulação histórica e os cenários estatísticos.

O Comitê tem critérios discricionários para definir e rever os cenários plausíveis, portanto, eles não representam compromisso de perda máxima e podem não refletir a realidade das carteiras sujeitas às condições de mercado previstas nas hipóteses dos cenários plausíveis.

A Gávea tem como parâmetro de controle interno limites para o teste de estresse dos fundos, formando conjuntos dos *masters* e seus respectivos *feeders*. A tabela traz mais detalhes.

FUNDOS	MÉTRICA DE TESTE DE ESTRESSE	HORIZONTE DE RISCO	PARÂMETRO INTERNO DE LIMITE DE ESTRESSE
GÁVEA MACRO MASTER FIF MULT - RL GÁVEA MACRO FIFE MASTER FIF MULT - RL GÁVEA B PREVIDÊNCIA FIFE MASTER FIF MULT - RL	Maior perda simulada dentre diversos cenários plausíveis	3 dias úteis consecutivos	15%
GÁVEA MACRO DÓLAR II MASTER FIF MULT - RL	Maior perda simulada, em USD, dentre diversos cenários plausíveis	3 dias úteis consecutivos	15%
GÁVEA MACRO PLUS MASTER FIF MULT - RL GÁVEA MACRO ITAÚ FIFE - FIF MULT - RL GÁVEA MACRO PLUS FIFE MASTER FIF - CIC MULT - RL	Maior perda simulada dentre diversos cenários plausíveis	3 dias úteis consecutivos	22,5%

De forma complementar ao limite de risco, o fundo tem também uma regra de *Stop Loss*. Essa regra é acionada caso a estratégia base (Gávea Macro Master FIF MULT - RL) tenha um *drawdown* igual ou superior a 5% em qualquer janela rolante de até 10 dias. Quando isso acontece o limite da estratégia é reduzido pelo tamanho do *drawdown* sofrido. A partir daí, o limite é atualizado diariamente conforme os retornos até que a estratégia recupere

integralmente o *drawdown* sofrido ou mediante deliberação do Comitê. Os controles acima mencionados são calculados e monitorados matricialmente para os demais fundos da estratégia,

Além das métricas de teste de estresse, ainda para as carteiras compostas por ativos líquidos, outra métrica utilizada na mensuração dos riscos de mercado é o *Value at Risk* (“**VaR**”). O VaR é a medida que estima a máxima perda esperada com base na volatilidade histórica, dado um determinado nível de confiança para um horizonte definido de tempo. O Sistema de Risco calcula essa métrica de diversas formas: simulação de Monte Carlo, simulação histórica ou delta-normal. Para proceder com o teste de aderência desta métrica, o teste de *Kupiec* é realizado diariamente.

As medidas de risco acima descritas são calculadas em tempo real e disponibilizadas para o time de investimentos em um relatório online.

3.3. RISCO DE LIQUIDEZ

O risco de liquidez é o risco de perdas incorridas em operações que, se executadas no horizonte de tempo planejado, devido à liquidez insuficiente, só possam acontecer a um preço desfavorável.

Consulte o Manual de Gerenciamento de Liquidez (disponível no Site da Gávea) para maiores informações sobre a Gestão de Risco de Liquidez dos Fundos de Investimento Financeiro Multimercados.

3.4. RISCO DE CRÉDITO/CONTRAPARTE

O risco de crédito (ou contraparte) é a possibilidade de perdas por conta da indisponibilidade ou incapacidade de contrapartes honrarem suas obrigações contratuais.

Para as carteiras compostas por ativos líquidos, o relatório de risco de crédito – que contém a exposição total a cada contraparte dos fundos – é monitorado com base diária e é encaminhado aos profissionais de investimentos e executivos da Gávea. Além disso, o risco de crédito de novo emissor e/ou contraparte com o qual o fundo terá alguma exposição precisa ser previamente avaliado e aprovado pela Área de Risco.

3.5. RISCO DE CONCENTRAÇÃO E OPERACIONAL

A Gávea busca observar os limites de concentração, tanto por emissor quanto por modalidade de ativos, que forem estabelecidos nos regulamentos e documentos constitutivos dos fundos. A observância desses limites é verificada diariamente pelo departamento de Compliance da Gávea e pelos administradores dos fundos.

Adicionalmente, o risco operacional relacionado às atividades e aos fundos da Gávea é considerado por diversos fóruns da Gávea. A Gávea se esforça para mitigar esse risco e para manter uma estrutura operacional robusta, confiável e adequada ao porte de suas operações. Em especial, o Comitê de Compliance da Gávea tem competência para analisar quaisquer questões relacionadas ao risco operacional e escalar o tema para as demais esferas da empresa, conforme a necessidade.

4. REVISÃO DA POLÍTICA

Esta Política é revista ao menos anualmente pelo Diretor de Risco.

Bernardo Carvalho

Diretor de Risco